



Meld- en Adviespunt Bezorgd

Rapportage 1^e helft 2022

Achtergrond en samenvatting

Maatregelen in aanpak onbegrepen gedrag

Werken aan een sluitende aanpak voor personen met onbegrepen gedrag staat de afgelopen jaren hoog op de agenda. Zo is er in oktober 2020 een nieuw landelijk meldpunt Zorgwekkend gedrag (0800-1205). Het landelijk meldpunt gaat over niet-acute zaken en schakelt voor aangesloten gemeenten direct door naar het Meld- en Adviespunt Bezorgd (MAB) van GGDrU. Mensen die zich zorgen maken over een naaste of iemand in de omgeving kunnen zo in contact komen met zorgverleners uit de buurt. Ook is, om familie en naaste meer te betrekken, per 1 januari 2020 de nieuwe Wet Verplichte GGZ ingevoerd. Met deze maatregelen hoopt de overheid dat de zorgmogelijkheden voor mensen met onbegrepen gedrag beter geregeld worden. Tenslotte is men binnen de politieorganisatie stapsgewijs bezig met het instrueren van (wijk-)agenten om zorgmeldingen te doen, wanneer ze te maken hebben met mensen die onbegrepen en afwijkend gedrag vertonen.

Meer zorgen door corona

Mensen met verward gedrag zijn van alle tijden. Het betreft mensen die niet (voldoende) voor zichzelf kunnen zorgen, overlast veroorzaken en soms een gevaar vormen voor zichzelf of anderen. Er is onvoldoende mogelijkheid tot zelfregulering. Het thema staat hoog op de agenda niet omdat de problematiek veranderd is, wel de maatschappij. Is er in onze snelle, individualistische maatschappij nog plek voor deze mensen? Door de coronacrisis en quarantainemaatregelen is de druk op deze groep mensen toegenomen en is er risico dat meer mensen in kwetsbare situaties terechtkomen.

Forse toename in aantal meldingen

In het halfjaarverslag 2022 van Meld- en Adviespunt Bezorgd (MAB) zijn deze zorgwekkende ontwikkelingen terug te zien. Zo nam het aantal reguliere meldingen met ruim 60% toe. In het eerste half jaar van 2022 ontving het MAB gemiddeld 48 meldingen per week, in 2021 waren dit 29 meldingen. Een op de acht meldingen is gedaan door bezorgde burgers/buurtbewoners of door familie. Opvallend is dat de meldingen afkomstig van de politie gestaag toenemen (van 39% in 2019 tot 78% in 2022).

Vooraf veel psychische problematiek

In het eerste half jaar van 2022 zijn in totaal 926 personen bij het MAB geregistreerd, hiervan is bijna een derde in de afgelopen twee jaar al eens eerder bij de OGGZ van GGDrU aangemeld. Bij 19% is meer dan één melding in het eerste half jaar van 2022 binnengekomen (variërend van twee tot veertien meldingen). Het percentage personen met recidive meldingen ligt in 2022 hoger dan de eerste half jaren van 2021 en 2020. Mensen met verward gedrag hebben vaak complexe problematiek op meerdere levensgebieden. Sinds de coronacrisis en de quarantainemaatregelen is een verschuiving in de leeftijd te zien. Zo neemt de categorie 18-34 jaar toe terwijl het aantal 65-plussers afneemt. De reden van aanmelding bij het MAB is vooral psychische problematiek (71%) en/of sociale problemen (49%). Bij 92% van de meldingen is hulpverlening ingezet, zoals het terug leiden naar de reguliere zorgverlener (49%) of het inzetten van hulp vanuit het sociaal team (43%).

Wvggz-meldingen

In het afgelopen half jaar zijn 24 meldingen in het kader van Wvggz bij het MAB binnengekomen. Bijna de helft van deze meldingen is gedaan door familie, naasten of bezorgde buurtbewoners. De GGD heeft acht keer een verkennend onderzoek uitgevoerd en bij acht casussen (100%) heeft dit geleid tot een aanvraag voor zorgmachtiging bij het Openbare Ministerie. Uiteindelijk zijn vier zorgmachtigen (50%) afgegeven en twee aanvragen lopen nog. De Wvggz-meldingen die niet geleid hebben tot een zorgmachtiging zijn door het MAB opgepakt.

Inhoudsopgave

Achtergrond en samenvatting	2
Maatregelen in aanpak onbegrepen gedrag	2
Meer zorgen door corona	2
Forse toename in aantal meldingen	2
Vooral veel psychische problematiek	2
Wvggz-meldingen	2
Het Meld- en Adviespunt Bezorgd	4
Resultaten MAB-meldingen	5
Aantal meldingen	5
Uit welke gemeente is de melding afkomstig?	7
Wie is de melder?	9
Aard van de melding	9
Over wie is gemeld?	10
Demografie	12
De reden van de melding	13
Het zorgtraject	14
Wet verplichte geestelijke gezondheidszorg (Wvggz)	16
Resultaten Wvggz-meldingen	17
Aantal meldingen	17
Uit welke gemeente is de melding afkomstig?	17
Wie is de melder?	19
Over wie is gemeld?	19
BIJLAGE A	21
BIJLAGE 1 Supplement tabel 1	22
BIJLAGE 2 Supplement figuur 7	23
BIJLAGE 3 Supplement tabel 5	24
BIJLAGE 4 Supplement tabel 6	28
BIJLAGE 5 Supplement tabel 7	29
BIJLAGE 6 Supplement tabel 8	30

Het Meld- en Adviespunt Bezorgd

Het Meld- en Adviespunt Bezorgd (MAB) van de GGDrU is er voor sociaal kwetsbare mensen, die veel problemen hebben, zoals verslaving, schulden, verwardheid of vervuiling. Het gaat om mensen die niet eenvoudig zelf de weg naar hulp weten te vinden, daar soms om vragen, of de zorg juist mijden. Zij leiden een gemarginaliseerd bestaan en zijn onvoldoende in staat om in de eigen bestaansvoorwaarden te voorzien. Het MAB werkt samen met tal van (zorg)organisaties zoals de wijkteams, huisartsen, specialistische zorg zoals GGZ en verslavingszorg, politie en gemeente om ervoor te zorgen dat de gemelde persoon de juiste zorg en/of hulp krijgt.

Het MAB is telefonisch en digitaal bereikbaar. Als er niet direct contact met het meldpunt gelegd kan worden, wordt er in ieder geval binnen één werkdag contact met de desbetreffende melder opgenomen. Het Meldpunt is er **niet** om levensbedreigende situaties te melden, hiervoor is het alarmnummer 112.

Het MAB heeft in het eerste half jaar van 2022 voor 17 gemeenten in regio Utrecht een vangnet geboden ten behoeve van niet-acute meldingen die niet (direct) bij het lokale team terecht komen. Denk hierbij aan burgers die niet altijd bekend zijn met de lokale teams, maar ook ter ondersteuning van regionaal werkende hulpdiensten zoals de politie en ambulance. Het meldpunt heeft in alle gevallen afstemming met het lokale team van de betreffende gemeente. Ook is er samenwerking ten aanzien van op- en afschalen van meldingen met de acute psychiatrie, de meldkamers en politiecentrale.

In onderstaande figuur staan de 17 gemeenten weergegeven (in paars) die in het eerste half jaar van 2022 gebruik hebben gemaakt van de diensten van het MAB om de melding op te pakken en te triageren.

Figuur 1. Gemeenten aangesloten bij Meld- en Adviespunt Bezorgd (MAB)

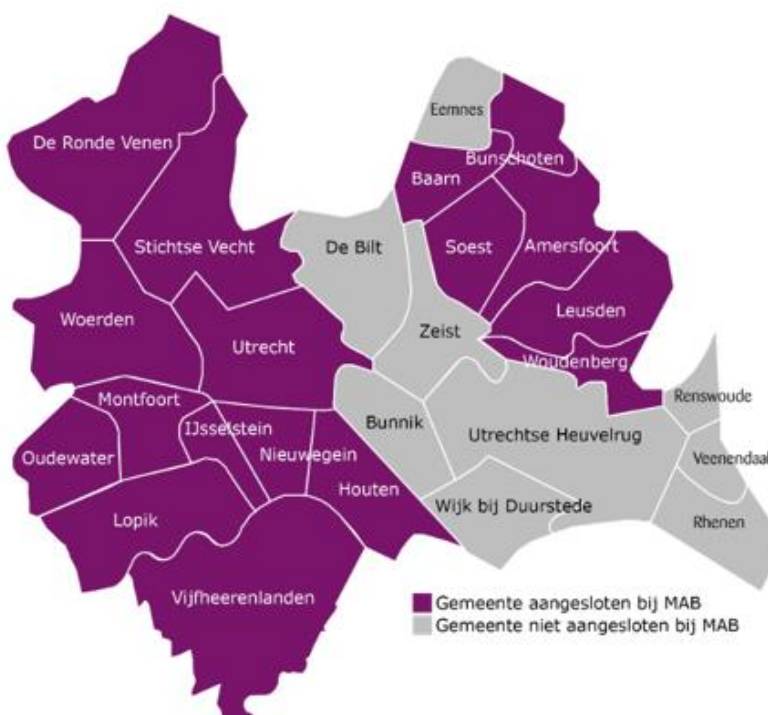

Resultaten MAB-meldingen

Aantal meldingen

In het eerste half jaar van 2022 zijn 1.241 reguliere meldingen bij het MAB binnengekomen, los van het aantal meldingen Wvggz. Gemiddeld heeft het MAB 48 meldingen per week gehad (zie zwarte lijn in figuur 2a). Het aantal meldingen per week varieerde van 18 tot 46 meldingen. Vergeleken met de eerste zes maanden van 2019, 2020 en 2021 (respectievelijk gemiddeld 8 – 15 – 29 meldingen per week) is het aantal meldingen in de eerste helft van 2022 sterk toegenomen.

Figuur 2. Aantal reguliere meldingen bij het MAB per week in het eerste half jaar van 2022

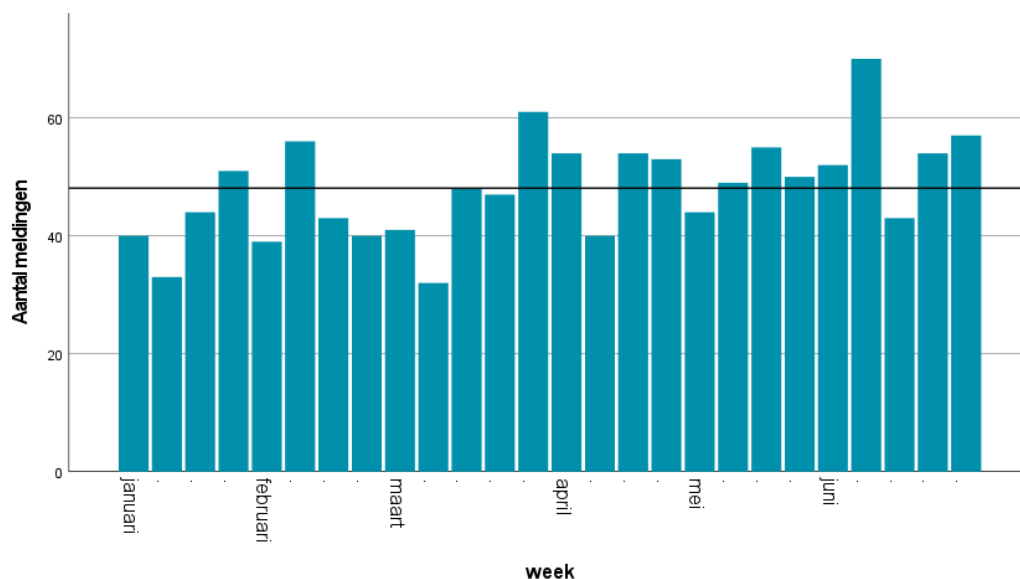

Er zijn een aantal redenen aan te dragen waarom het aantal meldingen bij het MAB zo toegenomen is. Door de invoering van de Wvggz per 2020 heeft het MAB extra bekendheid gekregen en weten melders het MAB beter te vinden. Daarnaast hebben de coronacrisis en de quarantainemaatregelen tegen verdere verspreiding van het coronavirus geleid tot meer psychische problematiek en gezorgd voor een lichte stijging in het aantal aanmeldingen bij het MAB. Vanaf oktober 2020 is een nieuw landelijk meldpunt Zorgwekkend gedrag (tel: 0800- 1205) gelanceerd. Dit meldpunt schakelt door naar desbetreffende regionaal/lokaal meldpunt en heeft ook bijgedragen aan een toename van het aantal meldingen in regio Utrecht¹. Tenslotte is men binnen de politieorganisatie stapsgewijs bezig met het instrueren van (wijk-)agenten om, wanneer ze te maken hebben met mensen die verward en afwijkend gedrag vertonen, een niet-acute melding bij het MAB te doen.

99% van alle meldingen is digitaal ingediend en 1% telefonisch. Voor de Eemland gemeenten is het meldpunt 24/7 bereikbaar en wordt indien nodig ook direct hulp van de organisatie Kwintes (Gewoon Thuis) ingezet.

¹ In de eerste helft van 2022 (data vrijgegeven van januari – april 2022) zijn 2.427 telefoontjes doorgezet naar een regionaal/lokaal meldpunt. Het MAB heeft 127 telefoontjes doorgeschakeld gekregen van het landelijk meldpunt (5% van alle doorgeschakelde telefoontjes), zie bijlage A.

In de eerste helft van 2021 zijn er vijf meldingen van de Eemland gemeenten buiten kantoortijd (vóór 9.00, na 17.30 uur of op zaterdag/zondag) binnengekomen. Bij twee van deze vijf meldingen is gelijk hulp van Gewoon Thuis ingezet.

De 1.241 meldingen hebben betrekking op 926 personen². Van deze 926 personen zijn 171 personen (19%) in het afgelopen half jaar vaker dan één keer gemeld (variërend van twee tot veertien meldingen). In het eerste half jaar van 2021 lag dit percentage op 14% en in 2020 en 2019 op 16% en 8%³. Zowel het aantal meldingen als het aantal unieke personen is in 2022 vergeleken met de jaren ervoor fors toegenomen, zie figuur 3.

Figuur 3. Aantal meldingen en unieke personen in het eerste half jaar van 2022 vergeleken met eenzelfde periode in 2021, 2020 en 2019

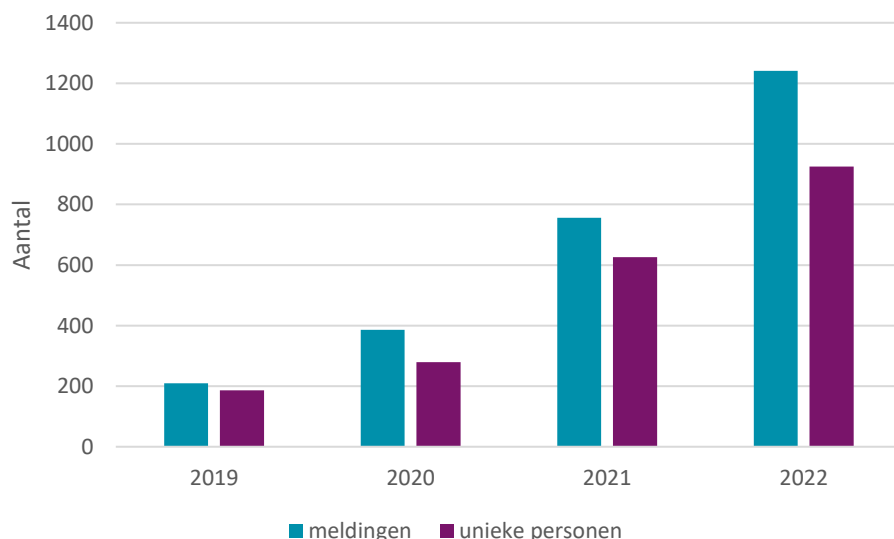

De meeste meldingen zijn binnengekomen op maandag (zie figuur 4). Het aantal meldingen op maandag wijkt af van de aantallen op de andere werkdagen, dit komt omdat op maandag ook alle digitale meldingen verwerkt worden die in het weekend naar het meldpunt verstuurd zijn.

Figuur 4. Aantal meldingen per werkdag in het eerste half jaar van 2022

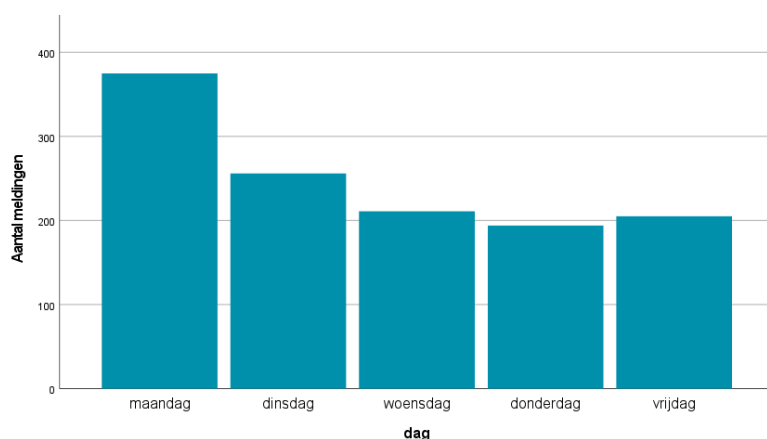

² Bij anonieme meldingen is dit niet goed na te gaan.

³ Er is steeds gerekend met de meldingen afkomstig van de 17 gemeenten die per 2022 bij het MAB zijn aangesloten.

Uit welke gemeente is de melding afkomstig?

Tabel 1 laat zien hoeveel meldingen per gemeente in het afgelopen half jaar is binnengekomen bij het MAB. Er zijn veel meldingen uit Amersfoort, Stichtse Vecht en Utrecht gekomen (respectievelijk 117, 121 en 482 meldingen).

Tabel 1. Aantal meldingen per gemeenten bij MAB in het eerste half jaar van 2022

	Aantal	Percentage (%)	Aantal in 2021*	Aantal in 2020*	Aantal in 2019*	Prognose voor 2022
Amersfoort	117	9,4	82	24	19	243
Baarn	68	5,5	20	15	8	142
Bunschoten	17	1,4	6	1	-	36
De Ronde Venen	45	3,6	25	22	4	93
Houten	28	2,3	19	6	4	59
IJsselstein	64	5,2	19	13	5	134
Leusden	30	2,4	24	12	2	62
Lopik	16	1,3	9	4	13	34
Montfoort	12	1,0	7	1	-	26
Nieuwegein	49	3,9	20	21	12	101
Oudewater	12	1,0	9	3	1	26
Soest	65	5,2	20	8	8	134
Stichtse Vecht	121	9,8	94	69	63	253
Utrecht	482	38,8	280	134	50	1003
Vijfheerenlanden	39	3,1	60	20	15	80
Woerden	62	5,0	56	30	5	129
Woudenberg	7	0,6	2	0	-	15
Buiten regio Utrecht	7	0,6	4	3	1	15
Totaal	1241	100,0	756	386	210	2585

*aantal in eerste helft van het jaar

In bijlage 1 is een verdieping op tabel 1 te zien waarbij per gemeente aangegeven staat wie de melders zijn.

Het aantal meldingen dat in het eerste half jaar van 2022 is binnengekomen (1.241), ligt hoger dan het aantal in 2021, 2020 en 2019 (respectievelijk 756, 386 en 210 meldingen)⁴. Als het aantal meldingen in deze eerste zes maanden van 2022 dezelfde lijn volgt als 2019, 2020 en 2021 (=48% van de meldingen in de eerste helft van het jaar en 52% in de tweede helft) dan zullen naar schatting 2585 meldingen bij het MAB in heel 2022 binnenkomen.

Vooraf in Stichtse Vecht, IJsselstein, Soest en Houten worden verhoudingsgewijs veel meldingen door de politie gedaan (respectievelijk 87%; 95%; 87% en 100% van het totaal aantal meldingen). De verschillen in aantal politiemeldingen tussen de gemeenten heeft te maken met hoe van oudsher het melden van mensen met verward gedrag georganiseerd is, zo kunnen er bestaande paden zijn tussen politie en lokale teams. Desalniettemin is men binnen de politieorganisatie stapsgewijs bezig met het instrueren van (wijk-)agenten om een niet-acute melding, wanneer ze te maken hebben met mensen die verward en afwijkend gedrag vertonen, bij het MAB te doen. Vanzelfsprekend kunnen de directe lijnen die er al zijn tussen politie en hulpverlener altijd in gebruik blijven. Melden bij het MAB is geen doel op zich.

⁴ Er is steeds gerekend met de meldingen afkomstig van de 17 gemeenten die per 2022 bij het MAB zijn aangesloten.

Tabel 2. Aantal unieke personen per gemeenten bij MAB in het eerste half jaar van 2021

	Aantal	Percentage (%)	Gemiddeld aantal meldingen per persoon	Per 10.000 inwoners
Amersfoort	99	10,7	1,18	8,1
Baarn	40	4,3	1,70	19,9
Bunschoten	17	1,8	1,00	10,1
De Ronde Venen	35	3,8	1,29	9,8
Houten	25	2,7	1,12	6,5
IJsselstein	47	5,1	1,36	17,5
Leusden	20	2,2	1,50	8,3
Lopik	8	0,9	2,00	7,0
Montfoort	9	1,0	1,33	8,3
Nieuwegein	41	4,4	1,20	7,9
Oudewater	9	1,0	1,33	11,1
Soest	51	5,5	1,27	13,7
Stichtse Vecht	77	8,3	1,57	14,9
Utrecht	353	38,1	1,37	12,3
Vijfheerenlanden	33	3,6	1,18	7,3
Woerden	49	5,3	1,27	12,0
Woudenberg	7	0,8	1,00	6,9
Buiten regio Utrecht	6	0,6	1,17	-
Totaal	926	100,0	1,34	11,0

In Tabel 2 worden het aantal unieke personen dat bij het MAB is aangemeld per gemeenten getoond. In Lopik, Baarn en Leusden ligt het gemiddeld aantal meldingen per persoon iets hoger. Verder is te zien dat in Baarn, IJsselstein en Stichtse Vecht relatief meer personen (per 10.000 inwoners van 18 jaar en ouder) gemeld worden terwijl in Houten, Lopik en Woudenberg het aantal gemelde personen onder het gemiddelde ligt.

Wie is de melder?

De meeste meldingen zijn door de politie (78%) gedaan, zie tabel 2. Andere melders zijn bezorgde burgers/buurtbewoners (9%), familie of de persoon in kwestie zelf (4%) en hulpverleners van woningcorporaties (3%). In de 'anders' categorie gaat het om elf meldingen over personen die vanuit de Wvggz-procedure doorgezet zijn naar het MAB.

Vergeleken met 2019, 2020 en 2021 neemt het aantal politie-meldingen gestaag toe (was respectievelijk 39%, 54%, 68% en is nu 78%). Het aantal meldingen van de ambulancezorgprofessionals van de RAVU neemt daarentegen af (was 13% in 2019, 4% in 2020, 3% in 2021 en is nu 1,5%).

Tabel 2. Aantal meldingen per categorie melder bij MAB in het eerste half jaar van 2022

	Aantal	Percentage (%)
persoon zelf	6	0,5
familielid of essentiële naaste	39	3,1
bezorgde buurtbewoner/burger	111	8,9
hulpverlener in sociaal domein (bijv. sociaal wijkteam)	17	1,4
hulpverlener in GGZ	5	0,4
hulpverlener in Veilig Thuis	3	0,2
politie	971	78,2
ambulancezorgprofessional	19	1,5
huisarts / huisartsenpost	4	0,3
andere (zorg-)professional	20	1,6
medewerker woningcorporatie	35	2,8
anders	11	0,9
Totaal	1241	100,0

Aard van de melding

Bij aanmelding bij het MAB is aan de melder gevraagd wat de reden van de melding is geweest. De melder kon kiezen uit meerdere antwoorden en daarom tellen de percentages niet tot 100% op. De meeste melders geven aan dat ze zich ernstig zorgen maken over de persoon in kwestie (92%). Verder geeft 30% aan dat de persoon verward gedrag vertoont en 20% van de melders ondervindt overlast van de persoon.

Over wie is gemeld?

Bij alle personen waarover een melding bij het MAB binnenkomt, wordt nagegaan of het een recidive betreft. Er is sprake van een recidive melding als er in de afgelopen 24 maanden al eerder een melding van dezelfde persoon bij het MAB of een ander OGGZ-product van GGDrU (zoals WHP, Wvggz of ViA) is binnengekomen. Bij 31% (284 personen) is dit het geval geweest. Dit percentage ligt hoger vergeleken met het eerste half jaar van 2021 en 2020, toen 24% van de personen een recidive melding had.

Figuur 5. Percentage unieke personen dat bij het MAB gemeld is, uitgesplitst naar recidivisten

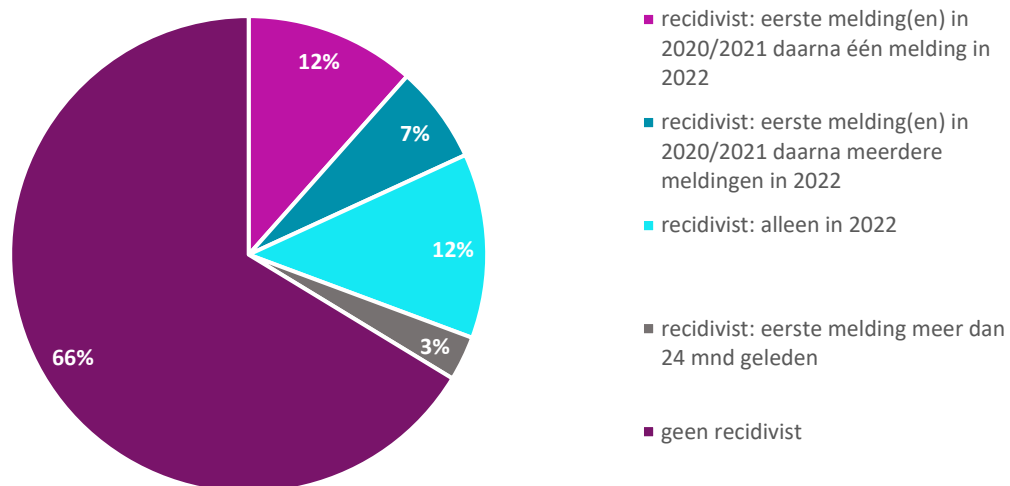

Van deze 284 personen gaat het bij 116 personen (12%), waarvan 9 personen aangemeld zijn bij GGDrU voor een ander OGGZ-product, uitsluitend om meerdere meldingen in 2022 (lichtblauwe kleuring in cirkeldiagram van figuur 5). Daarnaast zijn bij 61 personen (7%) zowel vóór 2022 als in 2022 meerdere meldingen binnengekomen (blauwgroene kleuring in cirkeldiagram) en bij 107 personen (12%) betrof de eerdere melding een melding uit 2020 of 2021 (lila kleuring in cirkeldiagram). Verder zijn 28 personen (3%) al eens eerder aangemeld, echter wel langer dan 24 maanden geleden (grijze kleuring in cirkeldiagram). Vergeleken met het vorig halfjaar zijn vooral de recidivisten die hun eerste melding in 2020/2021 hebben gehad, toegenomen (was 9% en 4% en is nu 12% en 7%).

Tabel 3 laat voor de verschillende groepen van recidivisten zien hoeveel dagen er gemiddeld tussen de twee opvolgende meldingen gezeten heeft. Voor de recidivisten die langer dan 24 maanden niet bij GGDrU gemeld zijn, is de voorlaatste melding gemiddeld 2.103 dagen (circa 5,7 jaar) geleden. Het verschil in tijd tussen de groep recidivisten die de eerste melding(en) in 2020/2021 daarna één melding in 2022 heeft gehad en de groep die de eerste melding(en) in 2020/2021 daarna meerdere meldingen in 2022 heeft gehad is minimaal (259 dagen = 8,4 maanden vs 231 dagen = 7,5 maanden). De kortste tijdspanne is te zien onder de groep die alleen meerdere meldingen in de eerste 6 maanden van 2022 heeft gehad, namelijk 25 dagen.

Tabel 3. Tijd tussen 1^e en 2^e melding uitgesplitst naar verschillende groepen recidivisten in het eerste half jaar van 2022

Recidivist	Aantal	Gemiddelde tijd tussen 1 ^e en 2 ^e melding (in dagen)
eerste melding(en) in 2020/2021 daarna één melding in 2022	107	259
eerste melding(en) in 2020/2021 daarna meerdere meldingen in 2022	61	231
alleen meerdere meldingen in 2022	116	25
eerste melding meer dan 24 mnd geleden	28	2103
Totaal	312	100,0

Tenslotte is te zien dat het bij 136 personen (48%) om één eerdere melding gaat; bij 110 personen (39%) om twee tot vier eerdere meldingen en bij 38 personen (13%) om meer dan vijf eerdere meldingen (zie figuur 6). Het aantal recidivisten met meerdere meldingen ligt hoger dan het vorig halfjaar (52% vs 36% vorig jaar). De meeste personen worden meerdere keren bij het MAB gemeld (90%), 3% van de personen is eerder bij WHP gemeld, 1% bij ViA en bij 6% heeft naast een MAB- ook een WvGGZ-melding plaatsgevonden.

Figuur 6. Aantal personen dat vaker bij MAB gemeld is in het eerste half jaar van 2022

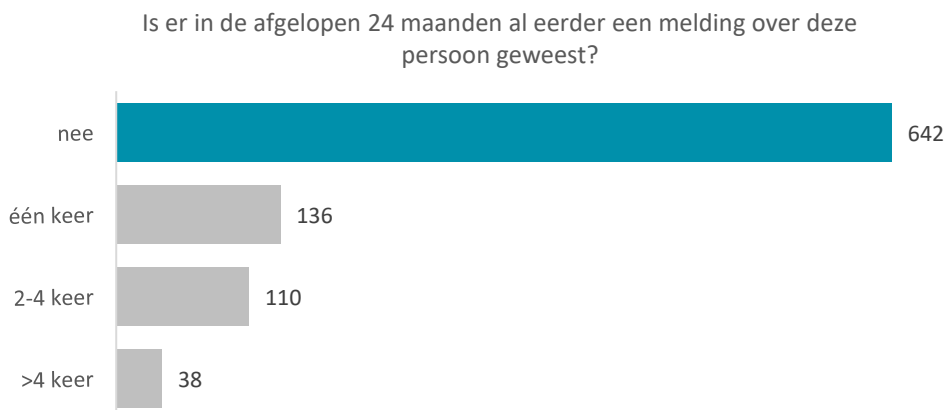

Demografie

Van de 926 unieke personen waar 1.241 meldingen van binnengekomen zijn, betreft het 56% mannen en 44% vrouwen. Deze percentages liggen ongeveer gelijk aan 2020 en 2021.

Figuur 7 laat de leeftijdsverdeling van het MAB zien in vergelijking tot de CBS-leeftijdsverdeling van de totale bevolking van de GGD regio Utrecht in het eerste half jaar van 2022. Wat opvalt is dat bij het MAB relatief veel personen van 75 jaar en ouder worden gemeld en daarentegen weinig jongeren tot 18 jaar.

Figuur 7. Leeftijdsverdeling van de gemelde personen bij MAB in het eerste half jaar van 2022

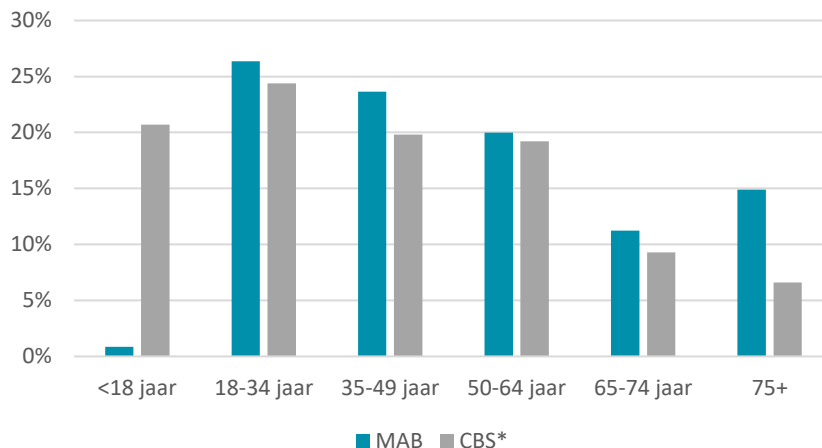

**CBS: leeftijdsverdeling van de totale bevolking van de 17 gemeenten aangesloten bij het MAB in GGD regio Utrecht in 2022*

In bijlage 2 is een verdieping op figuur 7 te zien waar per gemeente een uitsplitsing in de leeftijdsverdeling is gemaakt.

In het eerste half jaar van 2022 is de gemiddelde leeftijd van de aangemelde personen lager dan die van het eerste half jaar van 2020 en 2021. Toen was respectievelijk 25% en 22% jonger dan 35 jaar terwijl dat nu 27% is.

Circa 65% van de gemelde personen is alleenstaand. Bij de 234 gemelde personen (35%) die niet alleenstaand zijn, maken bij 69 personen (10% van het totaal aantal personen) kinderen deel van het huishouden. Meer dan de helft van de gemelde personen woont in een sociale huurwoning en 4% in een particuliere huurwoning, 12% heeft een koopwoning, 15% is inwonend (meestal bij vader of moeder), 9% is dakloos en 10% woont op een andere manier (beschermd wonen, COA of regelmatig in detentie).

De reden van de melding

Op het moment van schrijven van deze rapportage zijn er nog dossiers in behandeling en is niet alle informatie over de melding voorhanden (het gaat om 38 dossiers). In totaal zijn er van de 1.203 meldingen 2.302 redenen opgegeven waarom er zorgen zijn en/of hulp nodig is. Per melding zijn dit gemiddeld 1,9 redenen (percentages per melding tellen daarom niet tot 100% op). De meest genoemde reden is psychische problematiek (71%). Ander veel genoemde redenen zijn sociale problematiek (49%), verslavingsproblematiek en somatische problematiek (respectievelijk 23% en 18%), zie verder Tabel 4.

Tabel 4. Redenen van de meldingen naar aantal en soort bij MAB in het eerste half jaar van 2022

	Aantal keer genoemd	Percentage (%)
financiële problematiek	65	5,4
huisvestingsproblematiek	102	8,5
somatische problematiek	216	18,0
psychische problematiek	850	70,7
verslavingsproblematiek	272	22,6
sociale problematiek	591	49,1
woon hygiëne problematiek	110	9,1
huiselijk geweld en/of kindermishandeling	96	8,0
TOTAAL	2302	% telt niet op tot 100

Het zorgtraject

Bij aanmelding bij het MAB wordt gevraagd aan de melder of de persoon in kwestie op dat moment in behandeling is of WMO-ondersteuning ontvangt. Dit zijn vragen die moeilijk in te vullen zijn omdat de melder deze informatie niet altijd paraat heeft. Daarnaast zijn op het moment van schrijven van deze rapportage ook nog veel dossiers in behandeling. Bij elkaar gaat het om ongeveer 9% van alle meldingen waar momenteel geen informatie over het zorgtraject is. Tijdens het zorgtraject heeft bij acht meldingen geen vervolgactie of monitoring plaatsgevonden omdat de gemelde personen in de periode tijdens melding en vervolgactie overleden zijn. De doodsoorzaak van deze gevallen zijn onbekend.

Tabel 5. Vervolgacties (meerdere acties mogelijk) die door de GGD zijn ingezet in het eerste half jaar van 2022

	Aantal	Percentage (%)
Toeleiding Altrecht bemoeizorg	15	1,2
Toeleiding Kwintes bemoeizorg	2	0,2
Toeleiding Yulius bemoeizorg	1	0,1
Doorzetten naar betreffende lokale structuur	404	33,9
Doorzetten naar WHP	7	0,6
Doorzetten naar Wvggz	0	0
Doorzetten naar ViA	0	0
Doorzetten naar passende partij buiten de regio	3	0,3
Voor stad Utrecht: doorzetten naar gebiedsteams	110	9,2
Terugleiden naar zorgverlener	588	49,3
Telefonische advisering (wijkteam)	14	1,2
Advies aan melder of betrokken instantie	106	8,9
Advies melding Veilig Thuis	11	0,9
Aanschuiven bij (groot) overleg	1	0,1
Bij elkaar brengen van betrokken partijen	15	1,3
Totaal	1189	telt niet op tot 100%

In bijlage 3 is een verdieping op Tabel 5 te zien waar per gemeente terug te lezen is welke vervolgacties zijn ingezet.

Bij 68% van de meldingen, die meegenomen zijn in de analyses, is aangegeven dat de persoon in kwestie op het moment van de melding al hulp ontvangt. Bij 23% van de meldingen is geen hulp aanwezig en bij 9% is dit onbekend. Als er hulp aanwezig is, gaat het meestal om psychiatrische problematiek. Van deze 846 meldingen waar al zorgverlening aanwezig is, gaat het bij 20% om meer dan één zorgverlener (percentages tellen daarom niet op tot 100%). Het betreft hulp van GGZ/verslavingszorg (46%), het sociaal wijkteam (28%), specialistische ambulante begeleiding (15%), andere (zorg-) professionals (28%), Veilig Thuis (5%) en LVB-zorg (1%).

In tabel 5 is te zien welke vervolgacties door de GGD zijn ingezet. In 14% van de meldingen is meer dan één actie ingezet (daarom tellen de percentages per melding niet tot 100% op). In de tabel is te zien dat bij de helft van alle meldingen terug leiding naar de reguliere zorgverlener heeft plaatsgevonden en bij 43% is het sociaal wijkteam/ gebiedsteam Utrecht ingezet.

Bij 92% van alle meldingen is na triage hulpverlening ingezet. Bij de meldingen waarin dit niet gebeurd is ging het om meldingen waar de melder geadviseerd is en het vervolg zelf opgepakt heeft.

Als de melding doorgezet is naar een hulpverlener wordt binnen acht weken navraag gedaan om te weten of de melding is opgepakt en een casushouder betrokken is bij de melding. Van alle meldingen die doorgezet zijn naar een hulpverlener is bij 69% een casushouder betrokken, bij 3% is dit niet het geval en bij 28% moet deze monitorvraag nog uitgezet worden. Er zijn verschillende redenen waarom er geen casushouder ingezet is bij het oppakken van de melding. Meestal heeft het er mee te maken dat er geen hulpverleningstraject hoeft opgestart te worden. Het kan zijn dat de gemelde persoon niet te bereiken/onvindbaar/overleden is of omdat een eenmalige hulpinterventie voldoende is geweest.

Wet verplichte geestelijke gezondheidszorg (Wvggz)

Sinds 2020 is het mogelijk om iemand bij het MAB aan te melden die psychische hulp nodig heeft in het kader van de Wet verplichte GGZ (Wvggz). Het MAB voert deze Wvggz meldfunctie uit voor 17 gemeenten (zie figuur 8). De Wvggz is er alleen wanneer het echt niet anders kan, bijvoorbeeld wanneer vrijwillige hulpverlening niet toereikend is. De Wvggz biedt zorgverleners instrumenten om verplichte zorg zo kort als mogelijk en zo lang als noodzakelijk te geven. De Wvggz betekent niet dat een persoon altijd verplichte zorg krijgt. Het kan ook zijn dat de betrokkene niet wordt opgenomen maar thuis verplichte behandeling (ambulante zorg) krijgt.

Als een Wvggz-melding bij het MAB binnenkomt, zal eerst triage plaatsvinden om te kijken of het zogenaamde verkennend onderzoek (VO) nodig is. Tijdens dit VO moet duidelijk worden of er sprake is van een vermoeden van een psychiatrische stoornis, of de persoon zichzelf of anderen ernstig nadeel kan toebrengen en of er noodzaak is tot verplichte zorg. Het VO kan uitgevoerd worden door de GGD of de gemeente. Het MAB heeft van 13 gemeenten de opdracht gekregen het VO uit te voeren (zie figuur 5). Dit VO moet binnen 14 dagen na een melding worden ingediend bij de Officier van Justitie. Als de uitslag van het VO positief is, zal bij de Officier van Justitie een verzoek tot zorgmachtiging ingediend worden. Als niet aan alle drie voorwaarden om een zorgmachtiging aan te vragen wordt voldaan, bijvoorbeeld als er geen sprake is van een vermoeden van een psychiatrische stoornis, of als iemand al psychiatrische behandeling krijgt of open staat voor vrijwillige zorg, zal er geen verzoek tot aanvraag van een zorgmachtiging worden gedaan. Het MAB zal dan onderzoeken welke vrijwillige zorg opgestart kan worden of een vervolg kan krijgen.

Figuur 8. Gemeenten aangesloten bij de uitvoering van Wvggz door het MAB

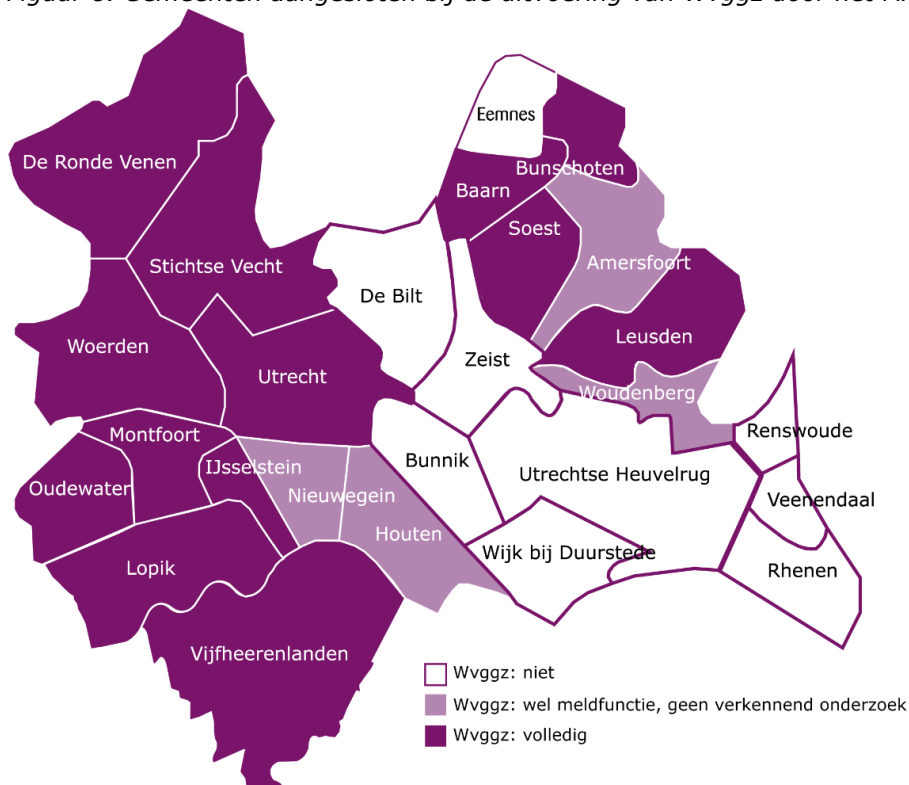

Resultaten Wvggz-meldingen

Aantal meldingen

In het eerste half jaar van 2022 zijn, naast de 1.241 reguliere meldingen, 24 meldingen bij het MAB binnengekomen in het kader van Wvggz. Gemiddeld heeft het MAB vier Wvggz - meldingen per maand ontvangen (zie zwarte lijn in figuur 9). Het aantal Wvggz-meldingen per maand varieerde van twee tot acht meldingen. In 2021 waren in eenzelfde periode 31 Wvggz-meldingen bij het meldpunt binnengekomen. Alle Wvggz-meldingen zijn digitaal ingediend. De 24 Wvggz-meldingen hebben betrekking op 24 personen.

Figuur 9. Aantal Wvggz-meldingen bij het MAB per maand in het eerste half jaar van 2022

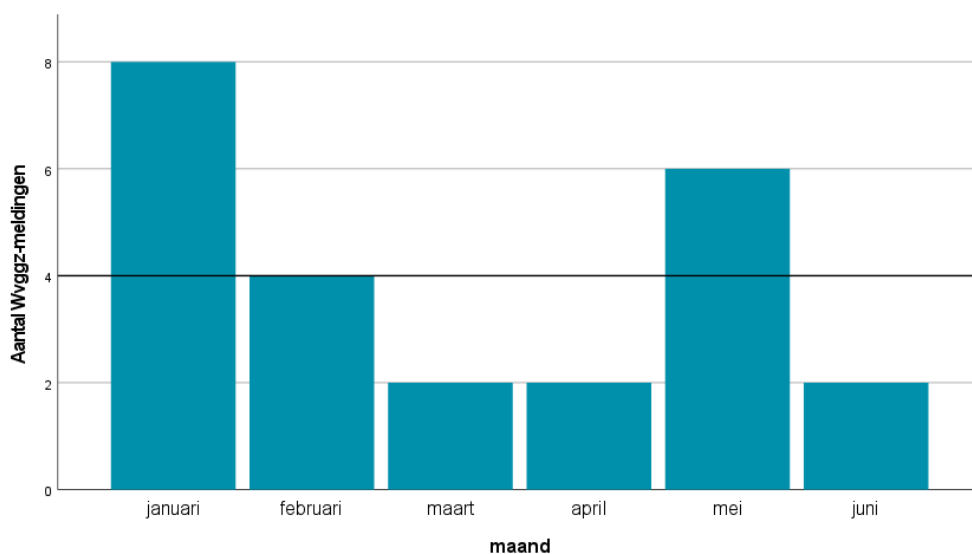

Uit welke gemeente is de melding afkomstig?

In totaal voert het MAB voor 13 gemeenten zowel de meldpuntfunctie als het VO uit (zie tabel 6, paars). Voor vier gemeenten voert het MAB alleen de meldpuntfunctie uit (Nieuwegein, Houten, Amersfoort en Woudenberg, zie tabel 6, licht paars) en negen gemeenten nemen geen Wvggz-diensten van de GGD af (zie figuur 8).

Tabel 6 laat zien dat de meeste Wvggz-meldingen uit stad Utrecht zijn gekomen (42%). Als er tijdens de triage blijkt dat er geen sprake is van een vermoeden van - een psychiatrische stoornis, of - dat de persoon zichzelf of anderen ernstig nadeel kan toebrengen, of - dat er noodzaak is tot verplichte zorg, zal er geen VO plaats. Het MAB zal dan onderzoeken welke vrijwillige zorg opgestart kan worden of een vervolg kan krijgen. Dit is in het eerste half jaar van 2022 twaalf keer voorgekomen. Er is door de GGDru acht keer een VO uitgevoerd. Daarnaast hebben vier Wvggz-meldingen uit gemeenten Amersfoort en Houten geleid tot een verzoek VO aan betreffende gemeenten om zelf te beoordelen of VO nodig is.

Tabel 6. Aantal Wvggz-meldingen per gemeenten in het eerste half jaar van 2022

	Wvggz- melding	Percentage melding (%)	Unieke personen	Verkennd Onderzoek	Doorgezet naar MAB
Amersfoort	3	12,5	3	2*	1
Baarn	1	4,2	1	0	1
Bunschoten	0	0	0	0	0
De Ronde Venen	0	0	0	0	0
Houten	1	4,2	1	1*	
IJsselstein	2	8,3	2	1	1
Leusden	1	4,2	1	1	0
Lopik	1	4,2	1	0	1
Montfoort	0	0	0	0	0
Nieuwegein	0	0	0	0	
Oudewater	1	4,2	1	0	1
Soest	1	4,2	1	1	0
Stichtse Vecht	0	0	0	0	0
Utrecht	10	41,7	10	5	5
Vijfheerenlanden	0	0	0	0	0
Woerden	2	8,3	2	0	2
Woudenberg	1	4,2	1	1*	
Totaal	24	100,0	24	12*	12

* Amersfoort, Houten en Nieuwegein voert zelf VO uit.

In bijlage 4a en b is een verdieping op tabel 6 te zien waar per gemeente aangegeven staat welke vervolgacties ondernomen zijn.

In totaal zijn in het eerste half jaar van 2022 door de GGDrU acht VO's uitgevoerd en zijn acht aanvragen (100%) bij het OM gedaan om een ZM te verkrijgen. Er is vier keer een ZM afgegeven, twee aanvragen lopen nog en twee aanvragen zijn afgewezen (1. omdat zorg via crisismaatregel ingezet kon worden en 2. omdat persoon in hechtenis is). De Wvggz-meldingen die niet ingediend zijn bij het OM of waar geen ZM voor is afgegeven, zijn voor de gemeenten waarvoor de GGD de meldpuntfunctie uitvoert, door het MAB verder opgepakt (voor een volledig overzicht, zie bijlage 4).

Wie is de melder?

De meeste meldingen zijn door een familielid of essentiële naaste (29%) gedaan, zie tabel 7. Onder de categorie 'andere (zorg-)professional' worden genoemd: een huisarts, Leger des Heils en Veilig Thuis.

Tabel 7. Aantal Wvggz-meldingen per categorie melder in het eerste half jaar van 2022

	Aantal	Percentage (%)
persoon met verward gedrag zelf	0	0
familielid of naaste van persoon	3	12,5
essentiële naaste van de persoon	4	16,7
bezorgde burger	4	16,7
hulpverlener in sociaal domein (bijv. sociaal wijkteam)	2	8,3
GGZ-hulpverlener	6	25,0
politie	2	8,3
PGA-expert	0	0
andere (zorg-)professional	3	12,5
Totaal	24	100

In bijlage 5 is een verdieping op tabel 7 te zien waar per gemeente staat aangegeven wie de melder is geweest.

Over wie is gemeld?

Van de 24 unieke personen waar 24 Wvggz-meldingen van binnengekomen zijn, betreft het 71% mannen en 29% vrouwen. Het gaat vooral om alleenstaanden (88%) en de meeste mensen wonen in een sociale huurwoning (58%). Drie personen zijn op het moment van Wvggz-melding dakloos.

Veertien personen zijn al eerder bij het MAB aangemeld geweest (58%). Van deze personen met recidive meldingen gaat het bij alle gevallen om eerdere meldingen bij het MAB. Een kwart heeft één eerdere melding gehad, bij een kwart gaat het om 2 tot 4 eerdere meldingen en bij 4% om vijf of meer meldingen in de afgelopen 24 maanden. Tenslotte zijn er één persoon (4%) waar wel eerdere meldingen van binnengekomen zijn maar dit is langer dan twee jaar geleden.

Van de veertien personen met recidive meldingen zijn zeven aanvragen naar het OM verstuurd en hebben vier personen een ZM gekregen. Van de tien personen die nieuw zijn bij het meldpunt (42%), is één aanvraag bij het OM gedaan en deze procedure loopt nog.

Tabel 8 laat de leeftijdsverdeling van de Wvggz-meldingen zien. De personen waarover een Wvggz-meldingen gedaan is, zijn vaak in de leeftijd van 35 tot 49 jaar oud (42%).

Tabel 8. Leeftijdsverdeling van personen waarover een Wvggz-melding binnengekomen is in het eerste half jaar van 2022

	Aantal	Percentage (%)
18-34 jaar	3	12,5
35-49 jaar	10	41,7
50-64 jaar	7	29,2
65-74 jaar	2	8,3
75 jaar en ouder	2	8,3
Totaal	24	100

In bijlage 6 is een verdieping op tabel 8 te zien waarbij per gemeente de leeftijdscategorie van de gemelde persoon aangegeven staat.

BIJLAGE A

Overzicht van alle binnengekomen en doorgeschakelde meldingen van het landelijk meldpunt Zorgwekkend gedrag (tel: 0800-1205) van januari t/m april 2022. Dit meldpunt schakelt door naar desbetreffende regionaal/lokaal meldpunt en ook naar het MAB.

Aantal telefoontjes			
	Landelijk		MAB
Maand	Binnengekomen	Doorgeschakeld	Binnengekomen
Januari 2022	39	1573	631
Februari 2022	27	-	548
Maart 2022	29	-	654
April 2022	32		594
Mei	Cijfers nog niet ontvangen		
Juni	Cijfers nog niet ontvangen		

BIJLAGE 1 Supplement tabel 1

Aantal reguliere meldingen per gemeente bij MAB in het eerste half jaar van 2022 uitgesplitst naar melder.

	Aantal	Persoon zelf	Familie of essentiële naaste	Bezorg de buur/ burger	Politie	RAVU	Huisarts	Hulpverlener in sociaal domein	Hulpverlener in GGZ	Andere (zorg-) professional	Wooncorporatie	Anders
Amersfoort	117	2	3	22	80	4	0	0	1	3	2	0
Baarn	68	1	1	8	55	0	0	0	0	0	2	1
Bunschoten	17	0	0	3	13	0	0	0	0	1	0	0
De Ronde Venen	45	0	2	5	36	0	0	1	0	0	1	0
Houten	28	0	0	0	28	0	0	0	0	0	0	0
IJsselstein	64	0	0	1	61	0	0	0	0	1	1	0
Leusden	30	0	0	5	21	0	0	1	0	0	2	1
Lopik	16	0	0	3	12	0	0	0	0	0	0	1
Montfoort	12	0	0	0	10	0	0	1	1	0	0	0
Nieuwegein	49	0	5	5	35	2	0	1	0	1	0	0
Oudewater	12	0	0	1	10	1	0	0	0	0	0	0
Soest	65	2	2	3	56	0	0	0	0	2	0	0
Stichtse Vecht	121	0	3	5	105	2	1	0	0	1	4	0
Utrecht	482	1	17	47	364	9	3	9	3	10	14	5
Vijfheerenlanden	39	0	2	3	21	0	0	2	0	3	8	0
Woerden	62	0	4	1	51	0	0	3	0	1	1	1
Woudenberg	7	0	0	0	7	0	0	0	0	0	0	0
Buiten regio Utr.	7	0	0	0	6	1	0	0	0	0	0	0
Totaal	1241	6	39	112	971	19	4	18	5	23	35	9

BIJLAGE 2 Supplement figuur 7

Aantal unieke personen waarover bij MAB gemeld is per gemeente uitgesplitst naar leeftijdscategorie in het eerste half jaar van 2022.

	Aantal	Jonger dan 18 jaar	18 - 34 jaar	35 - 49 jaar	50 - 64 jaar	65 - 74 jaar	75 jaar en ouder	Leeftijd onbekend
Amersfoort	99	2	27	22	15	14	11	8
Baarn	40	0	5	12	4	6	12	1
Bunschoten	17	0	6	3	6	1	0	1
De Ronde Venen	35	0	11	6	9	3	5	1
Houten	25	0	8	3	5	6	3	0
IJsselstein	47	1	13	12	10	3	7	1
Leusden	20	1	7	3	0	3	5	1
Lopik	8	0	1	6	1	0	0	0
Montfoort	9	0	3	2	1	2	1	0
Nieuwegein	41	0	8	11	8	8	4	2
Oudewater	9	0	2	1	4	0	2	0
Soest	51	0	6	6	16	11	12	0
Stichtse Vecht	77	1	14	16	24	9	12	1
Utrecht	353	2	105	90	67	28	52	9
Vijfheerenlanden	33	0	7	9	9	2	4	2
Woerden	49	0	12	17	5	8	6	1
Woudenberg	7	1	3	0	1	0	2	0
Buiten regio Utrecht	6	0	6	0	0	0	0	0
Totaal	926	8	244	219	185	104	138	28

BIJLAGE 3 Supplement tabel 5

Aantal reguliere meldingen bij MAB per gemeente uitgesplitst naar vervolgactie (meerdere acties mogelijk) in het eerste half jaar van 2022

Vervolgactie		Aantal
Amersfoort	Advies aan melder of betrokken instantie	9
	Advies melding Veilig Thuis	1
	Telefonische advisering (wijkteam)	1
	Toeleiding Kwintes bemoeizorg	1
	Terugleiden naar zorgverlener	47
	Doorzetten naar betreffende lokale structuur	60
	Anders, nog in behandeling	5
	TOTAAL	123
Baarn	Advies aan melder of betrokken instantie	5
	Telefonische advisering (wijkteam)	2
	Bij elkaar brengen van betrokken partijen	1
	Melding WHP	2
	Terugleiden naar zorgverlener	37
	Doorzetten naar betreffende lokale structuur	26
	Anders, nog in behandeling	1
	TOTAAL	74
Bunschoten	Telefonische advisering (wijkteam)	1
	Aanschuiven bij (groot) overleg	1
	Terugleiden naar zorgverlener	3
	Doorzetten naar betreffende lokale structuur	9
	Anders, nog in behandeling	3
	TOTAAL	17
De Ronde Venen	Advies aan melder of betrokken instantie	2
	Advies melding Veilig Thuis	1
	Doorzetten naar betreffende lokale structuur	19
	Terugleiden naar zorgverlener	21
	Anders, nog in behandeling	3
	TOTAAL	46
Houten	Doorzetten naar betreffende lokale structuur	15
	Terugleiden naar reguliere behandelaar	9
	Anders, nog in behandeling	4
	TOTAAL	28

Vervolgactie		Aantal
IJsselstein	Advies aan melder of betrokken instantie	9
	Telefonische advisering (wijkteam)	5
	Bij elkaar brengen van betrokken partijen	1
	Melding WHP	2
	Doorzetten naar betreffende lokale structuur	24
	Terugleiden naar zorgverlener	33
	Anders, nog in behandeling	2
	TOTAAL	76
Leusden	Advies aan melder of betrokken instantie	1
	Telefonische advisering (wijkteam)	1
	Doorzetten naar betreffende lokale structuur	7
	Terugleiden naar zorgverlener	20
	Anders, nog in behandeling	2
	TOTAAL	31
Lopik	Advies aan melder of betrokken instantie	4
	Advies melding Veilig Thuis	1
	Telefonische advisering (wijkteam)	1
	Bij elkaar brengen van betrokken partijen	2
	Toeleiding Altrecht Bemoeizorg	1
	Doorzetten naar betreffende lokale structuur	5
	Terugleiden naar zorgverlener	13
	TOTAAL	27
Montfoort	Advies aan melder of betrokken instantie	2
	Toeleiding Altrecht Bemoeizorg	1
	Doorzetten naar betreffende lokale structuur	7
	Terugleiden naar zorgverlener	3
	Anders, nog in behandeling	1
	TOTAAL	14
Nieuwegein	Advies aan melder of betrokken instantie	3
	Advies melding Veilig Thuis	1
	Bij elkaar brengen van betrokken partijen	2
	Toeleiding Altrecht Bemoeizorg	1
	Doorzetten naar betreffende lokale structuur	22
	Terugleiden naar zorgverlener	19
	Anders, nog in behandeling	5
	TOTAAL	53
Oudewater	Advies aan melder of betrokken instantie	1
	Doorzetten naar betreffende lokale structuur	4
	Terugleiden naar zorgverlener	6
	Anders, nog in behandeling	1
	TOTAAL	12

	Vervolgactie	Aantal
Soest	Advies aan melder of betrokken instantie	9
	Telefonische advisering (wijkteam)	1
	Bij elkaar brengen van betrokken partijen	1
	Doorzetten naar betreffende lokale structuur	29
	Terugleiden naar zorgverlener	25
	Doorzetten naar Wvggz	1
	Anders, nog in behandeling	4
	TOTAAL	70
Stichtse Vecht	Advies aan melder of betrokken instantie	7
	Advies melding Veilig Thuis	2
	Bij elkaar brengen van betrokken partijen	1
	Toeleiding Altrecht Bemoeizorg	1
	Melding WHP	1
	Terugleiden naar zorgverlener	58
	Doorzetten naar betreffende lokale structuur	56
	TOTAAL	126
Utrecht	Advies aan melder of betrokken instantie	47
	Advies melding Veilig Thuis	2
	Telefonische advisering (wijkteam)	2
	Bij elkaar brengen van betrokken partijen	7
	Terugleiden naar reguliere behandelaar	244
	Doorzetten naar gebiedsteams	107
	Doorzetten naar betreffende lokale structuur	84
	Toeleiding Altrecht Bemoeizorg	6
	Anders, nog in behandeling	10
	TOTAAL	504
Vijfheerenlanden	Advies aan melder of betrokken instantie	2
	Advies melding Veilig Thuis	1
	Terugleiden naar zorgverlener	17
	Doorzetten naar betreffende lokale structuur	18
	Toeleiding bemoeizorg	2
	Anders, nog in behandeling	1
	TOTAAL	41

Vervolgactie		Aantal
Woerden	Advies aan melder of betrokken instantie	3
	Terugleiden naar zorgverlener	31
	Doorzetten naar betreffende lokale structuur	23
	Toeleiding Altrecht Bemoeizorg	4
	Anders, nog in behandeling	5
	TOTAAL	66
Woudenberg	Advies aan melder of betrokken instantie	2
	Advies melding Veilig Thuis	2
	Terugleiden naar zorgverlener	1
	Doorzetten naar betreffende lokale structuur	3
	Toeleiding Kwintes Bemoeizorg	1
	Anders, nog in behandeling	1
	TOTAAL	10
Buiten regio Utrecht	Advies aan melder of betrokken instantie	2
	Terugleiding naar zorgverlener	2
	Doorzetten naar passende partij buiten de regio	3
	Anders, nog in behandeling	1
	TOTAAL	8

BIJLAGE 4 Supplement tabel 6

Aantal Wvggz-meldingen per gemeente in het eerste half jaar van 2022 uitgesplitst naar vervolg

Gemeente	Wvggz-melding	Verkenkend Onderzoek	Datum uitslag VO	Verzonden OM/ aanvraag ZM	ZM toegekend
Amersfoort	11-02-2022	doorgezet voor VO			
	17-02-2022	doorgezet voor VO			
	09-03-2022	doorgezet naar MAB			
Baarn	03-01-2022	nee			
Houten	29-06-2022	doorgezet voor VO			
IJsselstein	17-01-2022	nee	X		
	21-01-2022	ja	04-02-2022	ja	ja
Leusden	16-05-2022	ja	23-05-2022	ja	loopt
Lopik	26-01-2022	nee	X		
Oudewater	27-05-2022	nee	X		
Soest	28-05-2022	ja	03-06-2022	ja	loopt
Utrecht	03-02-2022	nee	X		
	07-01-2022	nee	X		
	17-01-2022	ja	27-01-2022	ja	nee, want in hechtenis
	04-02-2022	ja	15-02-2022	ja	ja
	15-02-2022	nee	X		
	06-04-2022	nee	X		
	26-04-2022	ja	02-05-2022	ja	ja
	04-05-2022	ja	18-05-2022	ja	nee, kan via crisismaatregel
	23-05-2022	nee	X		
	27-05-2022	ja	10-06-2022	ja	ja
Woerden	28-01-2022	nee	X		
	28-06-2022	nee	X		
Woudenberg	16-03-2022	doorgezet voor VO			
Totaal	24	8	8	8 aanvragen	4 ZM

BIJLAGE 5 Supplement tabel 7

Aantal Wvvggz-meldingen per gemeente bij MAB in het eerste half jaar van 2022 uitgesplitst naar melder.

	Aantal	Persoon zelf	Familie of essentiële naaste	Bezorgde buur/ burger	Politie	PGA-expert	Hulpverlener in sociaal domein	GGZ-hulpverlener	Andere (zorg-) professional
Amersfoort	3	0	1	1	0	0	0	0	1
Baarn	1	0	1	0	0	0	0	0	0
Bunschoten	0	0	0	0	0	0	0	0	0
De Ronde Venen	0	0	0	0	0	0	0	0	0
Houten	1	0	0	0	0	0	0	1	0
IJsselstein	2	0	0	0	0	0	0	2	0
Leusden	1	0	1	0	0	0	0	0	0
Lopik	1	0	1	0	0	0	0	0	0
Montfoort	0	0	0	0	0	0	0	0	0
Nieuwegein	0	0	0	0	0	0	0	0	0
Oudewater	1	0	0	1	0	0	0	0	0
Soest	1	0	0	0	0	0	1	0	0
Stichtse Vecht	0	0	0	0	0	0	0	0	0
Utrecht	10	0	1	2	1	0	0	3	3
Vijfheerenlanden	0	0	0	0	0	0	0	0	0
Woerden	2	0	1	0	1	0	0	0	0
Woudenberg	1	0	1	0	0	0	0	0	0
Totaal	24	0	7	4	2	0	1	6	4

BIJLAGE 6 Supplement tabel 8

Aantal unieke personen waarover bij Wvggz-melding is binnengekomen per gemeente uitgesplitst naar leeftijdscategorie in het eerste half jaar van 2022

	Aantal	Jonger dan 18 jaar	18 - 34 jaar	35 - 49 jaar	50 - 64 jaar	65 - 74 jaar	75 jaar en ouder
Amersfoort	3	0	1	1	0	1	0
Baarn	1	0	0	0	0	0	1
Bunschoten	0	0	0	0	0	0	0
De Ronde Venen	0	0	0	0	0	0	0
Houten	1	0	0	1	0	0	0
IJsselstein	2	0	0	2	0	0	0
Leusden	1	0	0	0	1	0	0
Lopik	1	0	0	1	0	0	0
Montfoort	0	0	0	0	0	0	0
Nieuwegein	0	0	0	0	0	0	0
Oudewater	1	0	0	0	1	0	0
Soest	1	0	0	0	1	0	0
Stichtse Vecht	0	0	0	0	0	0	0
Utrecht	10	0	1	5	2	1	1
Vijfheerenlanden	0	0	0	0	0	0	0
Woerden	2	0	0	0	2	0	0
Woudenberg	1	0	1	0	0	0	0
Totaal	24	0	3	10	7	2	2